

**PRINCIPAL SEGUROS, S.A. de C.V.**  
**Principal Grupo Financiero**

INFORME DE NOTAS DE REVELACION A LOS  
ESTADOS FINANCIEROS  
AL 31 DE DICIEMBRE DE 2014  
(Cifras en Pesos)

En cumplimiento a lo dispuesto en la Circular Única de Seguros Capítulo 14.3  
emitida por la Comisión Nacional de Seguros y Fianzas y publicada en el Diario  
Oficial de la Federación el 13 de Diciembre de 2010

INFORME DE NOTAS DE REVELACION A LOS ESTADOS  
FINANCIEROS AL 31 DE DICIEMBRE DE 2014

APARTADO I

Notas de revelación a los Estados Financieros  
al 31 de diciembre de 2014

**Nota de revelación No. 4. Inversiones**

Disposición 14.3.9 Información referente a operaciones con productos derivados

Disposición 14.3.10 Disponibilidades

Disposición 14.3.11 Restricciones a las Inversiones

**Nota de revelación No. 7. Valuación de activos, pasivos y capital**

Disposición 14.3.17 Valuación de Activos, Pasivos y Capital

Disposición 14.3.18 Categorías de las inversiones en instrumentos financieros

Disposición 14.3.19 Asuntos pendientes de resolución

**Nota de revelación No. 8. Reaseguro y Reaseguro Financiero**

Disposición 14.3.23 Operaciones de reaseguro financiero

**Nota de revelación No. 11. Pasivos Laborales**

Disposición 14.3.26 Planes de remuneraciones al retiro

**Nota de revelación No. 13. Contratos de Arrendamiento Financiero**

Disposición 14.3.30 Contratos de arrendamiento financiero

**Nota de revelación No. 14. Emisión de obligaciones subordinadas y otros títulos de crédito**

Disposición 14.3.31 Emisión de obligaciones subordinadas y otros títulos de crédito

**Otras notas de revelación**

Disposición 14.3.32 Información relativa a actividades interrumpidas

Disposición 14.3.34 Hechos posteriores que no afectan las cuentas  
Anuales al 31 de diciembre de 2014.

## INFORME DE NOTAS DE REVELACION A LOS ESTADOS FINANCIEROS AL 31 DE DICIEMBRE DE 2014

### APARTADO II

Notas de revelación de Información Adicional a los Estados Financieros al 31 de diciembre de 2014

#### **Nota de revelación No. 1. Operaciones y Ramos Autorizados**

Disposición 14.3.3 Operaciones y Ramos Autorizados para operar.

#### **Nota de revelación No. 2. Políticas de Administración y Gobierno Corporativo**

Disposición 14.3.4 Políticas de administración, normas y prácticas de gobierno corporativo.

#### **Nota de revelación No. 3. Información Estadística y Desempeño Técnico**

Disposición 14.3.5 Información Estadística.

Disposición 14.3.6 Suficiencia de la prima por operación y ramo.

#### **Nota de revelación No. 4. Inversiones**

Disposición 14.3.7 Portafolio de Inversiones.

Disposición 14.3.8 Otras inversiones.

#### **Nota de revelación No. 5. Deudores**

Disposición 14.3.12 Composición del deudor por prima.

Disposición 14.3.13 Otros deudores.

#### **Nota de revelación No. 6. Reservas Técnicas**

Disposición 14.3.14 Índice de Suficiencia de las reservas de riesgos en curso por operación y ramo.

Disposición 14.3.15 Saldo de las reservas técnicas especiales.

Disposición 14.3.16 Resultado del triángulo de desarrollos de siniestros

#### **Nota de revelación No. 8. Reaseguro y Reaseguro Financiero**

Disposición 14.3.20 Objetivos, políticas y prácticas para retener, transferir y mitigar los riesgos de seguro asumidos.

Disposición 14.3.21 Otras declaraciones.

Disposición 14.3.22 Integración del saldo de reaseguradores.

INFORME DE NOTAS DE REVELACION A LOS ESTADOS  
FINANCIEROS AL 31 DE DICIEMBRE DE 2014

APARTADO II

Notas de revelación de Información Adicional a los Estados Financieros  
al 31 de diciembre de 2014

**Nota de revelación No. 9. Margen de Solvencia**

Disposición 14.3.24 Requerimiento de Capital.

**Nota de revelación No. 10. Cobertura de Requerimientos Estatutarios**

Disposición 14.3.25 Cobertura de reservas técnicas, capital mínimo de garantía y capital mínimo pagado.

**Nota de revelación No. 12. Administración de Riesgos**

Disposición 14.3.27 Identificación y descripción de riesgos.

Disposición 14.3.28 Medición y administración de riesgos.

Disposición 14.3.29 Concentraciones o cúmulos de riesgos técnicos.

**Otras notas de revelación**

Disposición 14.3.33 Auditor Externo Financiero y Auditor Actuarial.

Disposición 14.3.35 Otra información a revelar.

APARTADO I

NOTAS DE REVELACION A LOS ESTADOS FINANCIEROS  
AL 31 DE DICIEMBRE DE 2014

## Apartado I

El presente Informe de Notas de Revelación a los Estados Financieros al 31 de diciembre de 2014, se basa en la Circular Única de Seguros Capítulo 14.3 emitida por la Comisión Nacional de Seguros y Fianzas y publicada en el Diario Oficial de la Federación el 13 de Diciembre de 2010, la cual establece las disposiciones de carácter general sobre la forma y el contenido que deberán presentar las notas a los estados financieros anuales de la Institución.

El Apartado I contiene las notas de revelación que se mencionan a continuación:

**Nota de revelación No. 4 “Inversiones”**

**Disposición 14.3.9**, se refiere a las operaciones con productos derivados.

Desde el inicio de operaciones de Principal Seguros, S.A. de C.V, Principal Grupo Financiero (la Institución) y hasta el cierre del ejercicio de 2014, la Institución no ha celebrado operaciones con instrumentos financieros derivados.

**Disposición 14.3.10**, integración del saldo del rubro de disponibilidades.

Al 31 de diciembre de 2014, el saldo de disponibilidades asciende a \$ 2,886,453, representando un 0.19% del activo total de la Institución. Derivado de la poca importancia relativa de este rubro en los estados financieros, no se presenta la integración correspondiente.

**Disposición 14.3.11**, restricciones a las inversiones.

Al 31 de diciembre de 2014, no existe restricción alguna en cuanto a la disponibilidad o fin al que se destinan las inversiones de la Institución.

**Nota de revelación No. 7 “Valuación de Activos, Pasivos y Capital”**

**Disposición 14.3.17**, Valuación de Activos, Pasivos y Capital.

- I. Metodologías de valuación de activos, pasivos y capital.

**Reconocimiento de los efectos de la inflación**

A partir del 1 de enero de 2008 y conforme a los lineamientos establecidos en la Disposición 19.1.1 de la Circular Única de Seguros emitida por la Comisión el 13 de diciembre de 2010 se dejó de reconocer los efectos de la inflación en la información financiera.

## Apartado I

Lo anterior debido a que la inflación anual en México, medida con base en el índice nacional de precios al consumidor (INPC) publicado por el Banco de México, tuvo niveles inflacionarios durante 2012, 2013 y 2014 de 3.57%, 3.97% y 4.08%, respectivamente; y de forma acumulada, por 2014 de 12.08% y de 11.80% por 2013. Estos niveles de inflación generaron las condiciones económicas necesarias para modificar el entorno económico en el que opera la Institución de inflacionario a no inflacionario, según lo establecido en la Normas de Información Financiera (NIF) B-10.

Con base en lo anterior, únicamente las partidas no monetarias incluidas en los balances generales al 31 de diciembre de 2014 y 2013, provenientes de periodos anteriores al 31 de diciembre de 2007, reconocen los efectos inflacionarios hasta esa fecha; tales partidas son: Mobiliario y equipo, gastos amortizables, capital social, reservas de capital y resultados acumulados.

De conformidad con la Disposición 11.1 de la Circular Única de Seguros vigente la fecha, la Institución debe practicar avalúos a sus inmuebles cuando menos cada dos años, aunque no se reconocerán los efectos de la inflación por el periodo en que se encuentren vigentes, hasta en tanto no se practique un nuevo avalúo; el incremento determinado entre la diferencia de la última reexpresión contra los avalúos deberá registrarse en la cuenta "1304.- Incremento por Valuación de Inmuebles" contra la cuenta "4301.- Superávit por Valuación de Inmuebles".

El procedimiento de valuación de las inversiones en instrumentos financieros que integran el portafolio de inversión de la Institución, se describe a continuación:

Los activos financieros se valúan con base en los criterios establecidos por la Comisión en la Circular Única de Seguros en su disposición 12.2.3 vigente, en la cual se distingue entre Títulos de Deuda y Títulos de Capital y se establecen las distintas categorías de registro contable para éstos, como se menciona en seguida:

Títulos de deuda son aquellos instrumentos financieros que en adición a que por una parte constituyen una cuenta por cobrar y por la otra una cuenta por pagar, poseen un plazo determinado y generan al poseedor de los títulos, flujos de efectivo a lo largo del plazo de los mismos. Estos títulos pueden ser cotizados o no cotizados.

Al adquirirlos, los títulos de deuda se clasifican en: A) títulos para financiar la operación, B) títulos para conservar a vencimiento o C) títulos disponibles para la venta. Dicha clasificación se basa en la intención que se tenga al momento de su adquisición.

## Apartado I

A. Títulos de deuda para financiar la operación. Son aquellos que la administración de la Institución tiene en posición propia, con la intención de cubrir siniestros y gastos de operación. Dichos títulos se registran a su costo de adquisición en el momento en que se adquieren.

Reglas de valuación. El devengamiento del rendimiento de los títulos de deuda se realiza conforme al método de línea recta. Dichos rendimientos se reconocen como realizados en el estado de resultados. La inversión original de los instrumentos de deuda se valúa a su valor neto de realización, tomando como base los precios de mercado dados a conocer por el proveedor de precios contratado por la Institución que es Proveedor Integral de Precios (Pip).

El ajuste resultante se llevará directamente contra los resultados del ejercicio.

B. Títulos de deuda para conservar a vencimiento. Son aquellos adquiridos con la intención de mantenerlos hasta su vencimiento. Dichos títulos se registran a su costo de adquisición.

Reglas de valuación. El devengamiento del rendimiento de esta categoría es igual al de los títulos de deuda adquiridos para financiar la operación. La inversión original de los instrumentos de deuda se valúa con base al método de costo amortizado (interés imputado), dándole efecto contable a esta valuación al cierre de cada mes. Los ajustes resultantes de las valuaciones determinadas se llevan directamente contra los resultados del ejercicio.

C. Títulos de deuda disponibles para la venta. Son aquellos títulos que no son clasificados como inversiones a ser mantenidas para su vencimiento o para financiar la operación. Dichos títulos se registran a su costo de adquisición.

Reglas de valuación. El devengamiento del rendimiento de esta categoría es igual al de los títulos de deuda adquiridos para financiar la operación. La inversión original de los instrumentos de deuda se valúa a su valor neto de realización, tomando como base los precios de mercado dados a conocer por el proveedor de precios Pip. La diferencia resultante de la valuación conforme a mercado, y la valuación conforme al método de interés efectivo utilizados para el devengamiento del rendimiento de los títulos, así como su correspondiente efecto por posición monetaria se reconocen en el Capital Contable, en las cuentas de superávit o déficit por valuación de valores, de títulos de deuda disponibles para la venta.

Al momento de su venta los efectos reconocidos anteriormente en el Capital Contable, deberán reconocerse en los resultados del periodo.



## Apartado I

Los dividendos en efectivo, intereses, premios y/o descuentos devengados, generados por estos instrumentos, son reconocidos en los resultados en el periodo conforme se devenguen.

Títulos de capital son aquellos títulos que representan cualquier evidencia de propiedad en una entidad y cuyo rendimiento no es predeterminable.

Al adquirirlos, los títulos de capital se clasifican en: A) títulos para financiar la operación o B) títulos disponibles para su venta. Dicha clasificación se basa en la intención que se tenga al momento de su adquisición.

A. Títulos de Capital para financiar la operación. Son aquellos que la administración de la Institución tiene en posición propia, con la intención de cubrir siniestros y gastos de operación (*trading*). Dichos títulos se registran a su costo de adquisición en el momento en que se adquieren.

Reglas de valuación. Las inversiones en acciones cotizadas se valuarán a su valor neto de realización, tomando como base los precios de mercado dados a conocer por Pip. Los ajustes resultantes se llevarán a resultados.

B. Títulos de Capital disponibles para su venta. Son aquellos que la administración de la Institución tiene en posición propia, sin la intención de cubrir siniestros y gastos de operación. Pudiendo ser con carácter temporal o permanente. Dichos títulos se registran a su costo de adquisición en el momento en que se adquieren.

Reglas de valuación. Las inversiones en acciones cotizadas se valuarán a su valor neto de realización, tomando como base los precios de mercado dados a conocer por Pip. Los ajustes resultantes de las valuaciones se llevarán a las cuentas de capital denominadas superávit o déficit por valuación de valores, de títulos de capital. Los resultados por valuación que se reconozcan antes de que se venda la inversión, tendrán el carácter de no realizados.

Al cierre de cada ejercicio, la Institución evalúa si existe evidencia objetiva de que alguna inversión o grupo de inversiones en valores se han deteriorado de conformidad con el Boletín C-2 "Instrumentos financieros" y sus adecuaciones.

INFORME DE NOTAS DE REVELACION A LOS ESTADOS FINANCIEROS AL  
31 DE DICIEMBRE DE 2014

Apartado I

II. Integración del capital contable.

Al 31 de diciembre de 2014, el capital contable de la Institución, se integra de la siguiente manera:

Concepto	Valor Nominal	Efectos de Reexpresión	Financiero
Capital o Fondo Social Pagado	197,987,558	30,720,074	228,707,632
Reservas	1,307,955	268,688	1,576,643
Superávit por Valuación	91,745,697	141,333	91,887,030
Resultado de ejercicios anteriores	- 33,390,046	- 30,922,007	- 64,312,053
Resultado del ejercicio	- 39,701,660	- -	- 39,701,660
<b>Total Capital Contable</b>	<b>217,949,504</b>	<b>208,088</b>	<b>218,157,592</b>

Al 31 de diciembre de 2014, el capital social de la Institución está representado por 28,767 acciones sin expresión de valor nominal, el capital social suscrito y pagado ascendió a \$228,707,632 (valor histórico de \$197,987,558).

En Asambleas Generales Ordinarias de Accionistas, celebrada el 4 de diciembre de 2014, se acordó aumentar el capital social en su parte fija sin derecho a retiro por el importe de \$ 15,196,459.

III. Supuestos de inflación y tipo de cambio empleados en la valuación:

A partir del 1 de enero de 2008 se dejó de reconocer los efectos de la inflación en la información financiera. Para la revaluación de los activos y pasivos denominados en dólares se empleó el tipo de cambio publicado por Banxico el 31 de diciembre de 2014, de \$ 14.7414.

IV. Supuestos de siniestralidad y severidad empleados, por operaciones y ramos:

Con el fin de calcular y establecer los pasivos asociados a las operaciones de la Institución, los supuestos de Siniestralidad y Severidad, son los que indican las Tablas de Mortalidad presentadas en la nota técnica y que están autorizadas por la CNSF. Los pasivos técnicos fueron constituidos en los términos que al efecto establece la Ley General de Instituciones y Sociedades Mutualistas de Seguros así como a las disposiciones vigentes aplicables en su constitución.

V. Correlación significativa entre los diferentes supuestos empleados:

Respecto a la correlación entre el comportamiento real y lo que los supuestos (Tablas) indican, en la medida que el negocio se torna más chico (la

## Apartado I

operación de Seguros no está suscribiendo nuevos planes) durante algunos períodos (mes a mes o dentro de un año) se ve volatilidad en algunos casos en la siniestralidad. No ocurre esto con los siniestros que provienen de vencimientos y rescates. En el caso de Rescates, la Institución basa sus supuestos en los estándares de Mercado, provistos por Asociación Mexicana de Instituciones de Seguros (AMIS).

La Institución en la actualidad está cumpliendo con el Plan que le aprobó la Secretaría de Hacienda y Crédito Público (SHCP) en el cual está corrigiendo el déficit generado por el cambio Regulatorio de los Planes de Pensión Privada. (Caso Serfín – Renta Vitalicia Privada) dicho plan venció el 31 de diciembre de 2014.

## VI. Fuentes de información utilizadas:

La Institución se basa en los estudios realizados por la AMIS.

**Disposición 14.3.18**, se refiere a la información correspondiente a las categorías de las inversiones en instrumentos financieros, títulos de deuda para financiar la operación, para conservar a vencimiento y disponibles para su venta, así como los títulos de capital para financiar la operación y disponibles para su venta, especificando lo siguiente:

- I. Naturaleza de cada una de las categorías, condiciones generales y los criterios con base en los cuales se clasificaron las inversiones.

La Circular Única de Seguros en su capítulo 12.2.4 al 12.11 vigente, establece las categorías en que se pueden registrar los activos financieros y la naturaleza de cada una de ellas, las cuales están detalladas en párrafos anteriores de esta misma nota.

Uno de los principales objetivos en la administración del portafolio de activos financieros que tiene la Institución, es lograr un calce de flujos de efectivo lo mejor posible, sujetando las estrategias de inversión a la oferta de instrumentos disponibles en el mercado y a las restricciones derivadas del régimen de inversión a que la Institución está sujeta. Con base en ello, la mayor parte de las inversiones en activos financieros (títulos de deuda) se registran para conservar a vencimiento, salvo muy pocos casos en los que el Comité de Inversión haya decidido registrar una inversión para financiar la operación derivado de una estrategia específica de la Institución. Las inversiones en títulos de capital se registran para financiar la operación o como disponibles para la venta dependiendo del objetivo específico que se busque al realizar dicha inversión.

## Apartado I

- II. Composición de cada una de las categorías por tipo de instrumento y los riesgos asociados.

Los instrumentos que conforman el portafolio de inversión de la Institución se integran según su tipo en Gubernamentales, Bancarios, Corporativos y Sociedades de Inversión. Se consideran Instrumentos Gubernamentales aquellos emitidos, avalados o aceptados por el Gobierno Federal, Banco de México, Estados, Municipios o Gobiernos Extranjeros; pueden estar denominados en pesos mexicanos, unidades de inversión (UDIs) o monedas extranjeras y pueden pagar tasas de interés variables o fijas, o bien pueden ser instrumentos a descuento. Se consideran Instrumentos Bancarios a aquellos emitidos, avalados o aceptados por instituciones de crédito ya sea nacionales o extranjeras, pueden estar denominados en pesos mexicanos, unidades de inversión (UDIs) o monedas extranjeras y pueden pagar tasas de interés variables o fijas, o bien pueden ser instrumentos a descuento. Se consideran Instrumentos Corporativos a aquellos emitidos, avalados o aceptados por Empresas Privadas ya sea nacionales o extranjeras, pueden estar denominados en pesos mexicanos, unidades de inversión (UDIs) o monedas extranjeras y pueden pagar tasas de interés variables o fijas, o bien pueden ser instrumentos a descuento. Las inversiones en Sociedades de Inversión son aquellas que se hacen en las acciones representativas del capital social de entidades (fondos) manejados por instituciones financieras cuyo principal objetivo es la adquisición de valores e instrumentos seleccionados de acuerdo con criterios de inversión y diversificación de riesgo previamente establecido.

- III. Plazos por cada tipo de inversión.

A continuación se muestra la composición del portafolio de activos financieros al 31 de diciembre de 2014, con base en las distintas categorías de registro y los tipos de instrumentos aceptados, así como los plazos (días por vencer) asociados a cada tipo de inversión.

INFORME DE NOTAS DE REVELACION A LOS ESTADOS FINANCIEROS AL  
31 DE DICIEMBRE DE 2014

Apartado I

Categoría	Monto	Porcentaje	Plazo (días)
Financiar la Operación	\$ 1,495,986	0.10%	1,261
Conservar a Vencimiento	1,083,041,502	72.63%	4,843
Disponible para la Venta	406,687,538	27.27%	7,306
	<b>\$ 1,491,225,025</b>	<b>100.00%</b>	<b>13,410</b>
<i>Financiar la Operación</i>			
Gubernamental	\$ 1,495,986	100.00%	1,261
Privado - Tasa Conocida	-	0.00%	
Privado - Renta Variable	-	0.00%	
	<b>1,495,986</b>	<b>100.00%</b>	<b>1,261</b>
<i>Conservar a Vencimiento</i>			
Gubernamental	\$ 833,489,488	76.96%	4,400
Privado - Tasa Conocida	249,552,013	23.04%	6,322
Privado - Renta Variable	-	0.00%	
	<b>\$ 1,083,041,502</b>	<b>100.00%</b>	<b>4,843</b>
<i>Disponible para la Venta</i>			
Gubernamental	393,873,481	117.74%	7,486
Privado - Tasa Conocida	12,446,328	3.72%	1,811
Privado - Renta Variable	367,729	0.11%	0
	<b>406,687,538</b>	<b>122%</b>	<b>7,306</b>

- IV. Bases de determinación del valor estimado para instrumentos de deuda no cotizados.

Durante el ejercicio 2014 no se tuvieron inversiones en instrumentos de deuda no cotizados.

- V. Pérdida o ganancia no realizada que se haya registrado en el estado de resultados por transferencia de títulos entre categorías.

Durante el ejercicio 2014 no se registraron pérdidas o ganancias no realizada por transferencia de títulos entre categorías.

- VI. Eventos extraordinarios que afecten la valuación del portafolio de inversiones.

Durante el ejercicio 2014 no se registraron Eventos extraordinarios que afecten la valuación del portafolio de inversiones.

## Apartado I

**Disposición 14.3.19**, al 31 de diciembre de 2014 no existen asuntos pendientes de resolución por parte de la Institución que pudieran originar un cambio en la valuación de los activos, pasivos y capital reportados.

**Nota de revelación No. 8 “Reaseguro y Reaseguro Financiero”**

**Disposición 14.3.23**, operaciones de reaseguro financiero que mantenga la Institución.

Al 31 de diciembre de 2014, la Institución no realizó operaciones de reaseguro financiero.

**Nota de revelación No. 11 “Pasivos Laborales”**

**Disposición 14.3.26**, Plan de remuneraciones al retiro del personal de la Institución.

Al 31 de diciembre de 2014, la Institución no tiene pasivos laborales registrados.

**Nota de revelación No. 13 “Contratos de Arrendamiento Financiero”**

**Disposición 14.3.30**, información referente a contratos de arrendamiento financiero.

Durante el ejercicio de 2014, la Institución no celebró contratos de arrendamiento financiero para la adquisición de activos.

**Nota de revelación No. 14 “Emisión de obligaciones subordinadas y otros títulos de crédito”**

**Disposición 14.3.31**, información relativa a la emisión de obligaciones subordinadas o cualquier otro título de crédito.

Al 31 de diciembre de 2014, la Institución no ha realizado emisiones de obligaciones subordinadas ni de ningún otro título de crédito.

**Otras Notas de Revelación**

**Disposición 14.3.32**, se refiere a las actividades interrumpidas que afecten el estado de resultados de la Institución.

Apartado I

Nada que revelar.

**Disposición 14.3.34**, información complementaria sobre hechos posteriores al cierre del ejercicio de 2014.

a) Programas de autocorrección

Al 2 de Marzo de 2015 la institución no a presentado Programas de autocorrección ante la CNSF.

\*\*\*\*\*

APARTADO II

NOTAS DE REVELACION DE INFORMACION ADICIONAL  
A LOS ESTADOS FINANCIEROS  
AL 31 DE DICIEMBRE DE 2014



## Apartado II

**Nota de revelación No. 1 “Operaciones y Ramos Autorizados”**

**Disposición 14.3.3**, operaciones y ramos que la Institución tenga autorizados a operar.

Principal Seguros, S.A. de C.V, Principal Grupo Financiero esta autorizada por la Secretaría de Hacienda y Crédito Público para operar como una institución nacional de seguros, de acuerdo al art. 2 de la Ley General de Instituciones y Sociedades Mutualistas de Seguros (LGISMS) bajo las siguientes operaciones de seguro, conforme al artículo 7 de la LGISMS:

- I- Vida
- II- Accidentes y enfermedades, en el ramo de:
  - a) accidentes personales
  - b) gastos médicos

**Nota de revelación No. 2 “Políticas de Administración y Gobierno Corporativo”**

**Disposición 14.3.4**, se refiere a las políticas de administración, normas y prácticas de gobierno corporativo de la Institución, comprendiendo la información de las siguientes fracciones:

Fracción I. Capital social suscrito, no suscrito y pagado.

Anexo I

31-dic-14	Capital Inicial	Capital Suscrito	Capital no suscrito	Capital Pagado
Inicial	188,316,449	-	5,525,350	-
Aumentos:				
Aportación de capital según Asamblea Ordinaria de Accionistas celebrada el 4 de diciembre de 2014.		15,196,459		15,196,459
Disminuciones:	-	-	-	
Final:	188,316,449	9,671,109	-	197,987,558

## Apartado II

Fracción II. Estructura legal y esquema de integración de grupo económico o financiero.

Accionistas	%	Actividad preponderante
Principal Financial Group, S.A. C.V. Grupo Financiero.	99.97%	Controladora del Grupo Financiero, integrante de Principal Financial Group Inc., empresa líder norteamericana, que ofrece productos y servicios financieros como seguros de vida, servicios de planes de pensiones, etc.
Principal International Holding CO, LLC Inc	0.003%	Integrante de Principal Financial Group Inc., empresa líder norteamericana, que ofrece productos y servicios financieros como seguros de vida, servicios de planes de pensión, etc.

## Seguros

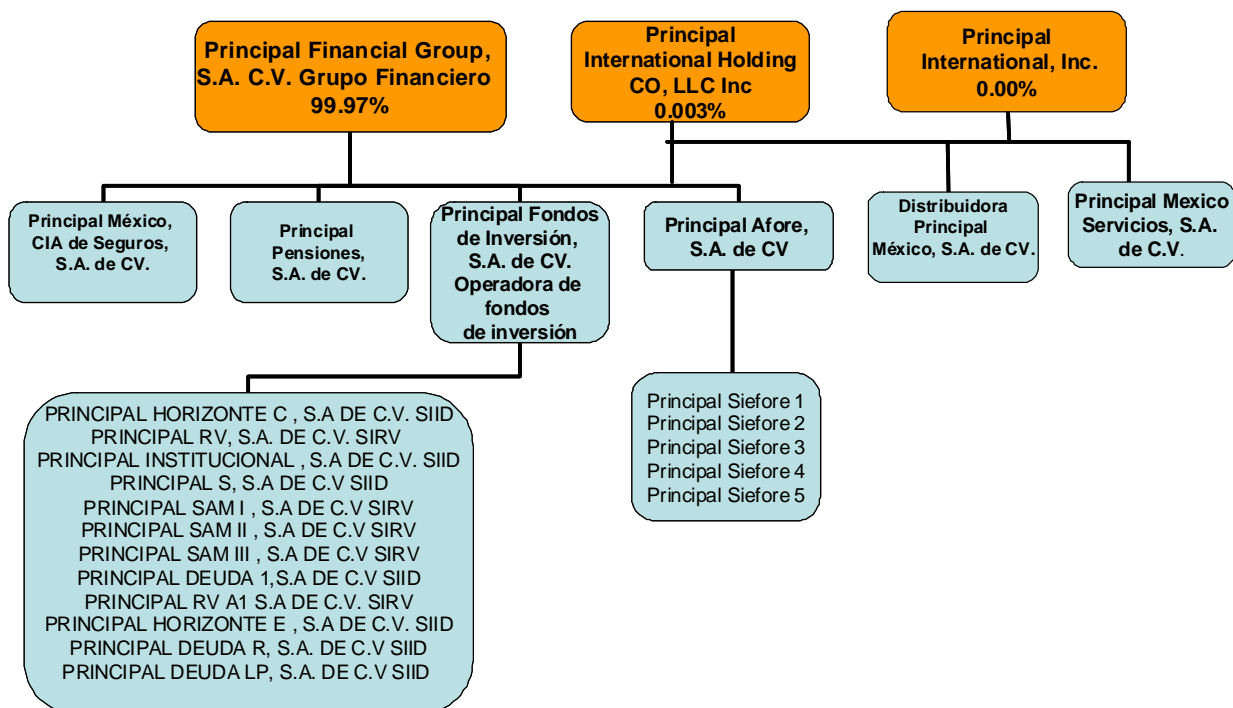

## Apartado II

Fracción III. Marco Normativo Interno en materia de Gobierno Corporativo.

Principal Seguros cuenta con la participación de dos consejeros independientes en su Consejo de Administración y una Contraloría Normativa, así como la integración de los comités que más adelante se señalan.

Fracción IV. Integración del Consejo de Administración y Comités de carácter obligatorio al 31 de diciembre de 2014:

Según la asamblea de accionistas celebrada el 29 de abril de 2014 y de acuerdo al artículo 29 Bis de la LGISMS, la integración del Consejo de Administración de la Institución, es la siguiente:

**CONSEJEROS**

<b>PROPIETARIOS</b>	<b>SUPLENTES</b>
Serie E	
Alejandro Elizondo R. <b>(Presidente y Consejero)</b>	Leopoldo Somohano
Terrance Lillis	Alfonso G. Cajiga
Ana Luisa Webb	Carlos Larrain Gómez
Serie M	
Gisela Loewe Krieger <b>(Director y Secretario)</b>	Jaime Álvarez

**CONSEJEROS INDEPENDIENTES**

<b>PROPIETARIOS</b>	<b>SUPLENTES</b>
Serie E	
José Robles Flores	Erick Pulliam Aburto

## Apartado II

CONSEJEROS PRINCIPAL SEGUROS, S.A. DE C.V					
Nombre	Profesion	Ultimo puesto	Año en que se recibió	Posgrado	Otros
Jose Roble Flores Fernandez	Licenciado en derecho	Socio Abogados Mesta, Flores y Asociados	1985	Maestria en derecho Mercantin UDEM	
Gisela Laura Loewe Krieger	Licenciada en Derecho	Director Juridico y Compliance Principal Servicios	1986	Lic. En Derecho Universidad Iberoamericana	Diplomado en Derecho Empresarial y en Desarrollo Humano en el ITAM
Alfonso Gabriel Cajiga Estrada	Contador Público	Director Corporativo de Operaciones de Principal Servicios	1989	Maestria de administración en el IPADE	
Carlos del Sagrado Corazon Larrain	Ingeniero Ejecucion en Procesamiento de Datos	Director Corporativo de IT	1986	1997 Posgrado en administracion de empresas Universidad Adolfo Ibañez	Implementacion de estrategias de sistemas unidas a estrategias de negocio, Cranfield University, Londres. Redefining competencies for the information ege Mit Sloan Boston. Executive development programme Ashridge, Londres.
Erick Salvador Pulliam Aburto	Licenciado en derecho	Notario Público titular de la Notaria # 196	1984		Colegio de Notarios del D.F.
Alejandro Elizondo Rodriguez	Contador Público	Country Head Principal Financial Group Mexico	1992	Maestria en Administracion, Universidad de Columbia, USA	
Terrance Lillis	Actuario	Senior Vice Presidente and Chief Financial Officer	1977	Maestria en Ciencias - Universidad de Iowa	Licenciado en Letras - Simpson College -USA
Ana Luisa Webb Moreno	Contador Público	Chief Financial Officer	1995	MBA- ITESM	
Leopoldo Somohano	Contador Público	Director Strategic Plannin	1990	Master Alta Direccion -IPADE	
Jaime Alvarez	Contador Público	Chief Invesment Officer	1996	Maestria en Ciencias- Universidad de Strathclyde	

De acuerdo a la Resolución de los miembros del consejo de administración celebrada el 22 de Abril de 2014, los comités de inversiones, riesgos y reaseguro quedarían integrados de la siguiente forma:

**COMITÉ DE RIESGOS**

MIEMBROS	PUESTO
Ana Luisa Webb	Presidente
Silvina Schreiner	Titular UAIR
Erick Cavazos	Responsable de Inversiones
Gisela Loewe Krieger	Participante

**COMITÉ DE INVERSIONES**

MIEMBROS	PUESTO
Jaime Alvarez	Presidente
Ana Luisa Webb	Participante
Erick Cavazos	Responsable de Inversiones
Ricardo Trigueros	Suplente

## Apartado II

## COMITÉ DE REASEGURO

MIEMBROS	PUESTO
Silvina Schreiner	Director Actuarial
Laura Rebollar	Participante
Miriam Viguera	Participante

Fracción V. Estructura orgánica y operacional de la Institución.

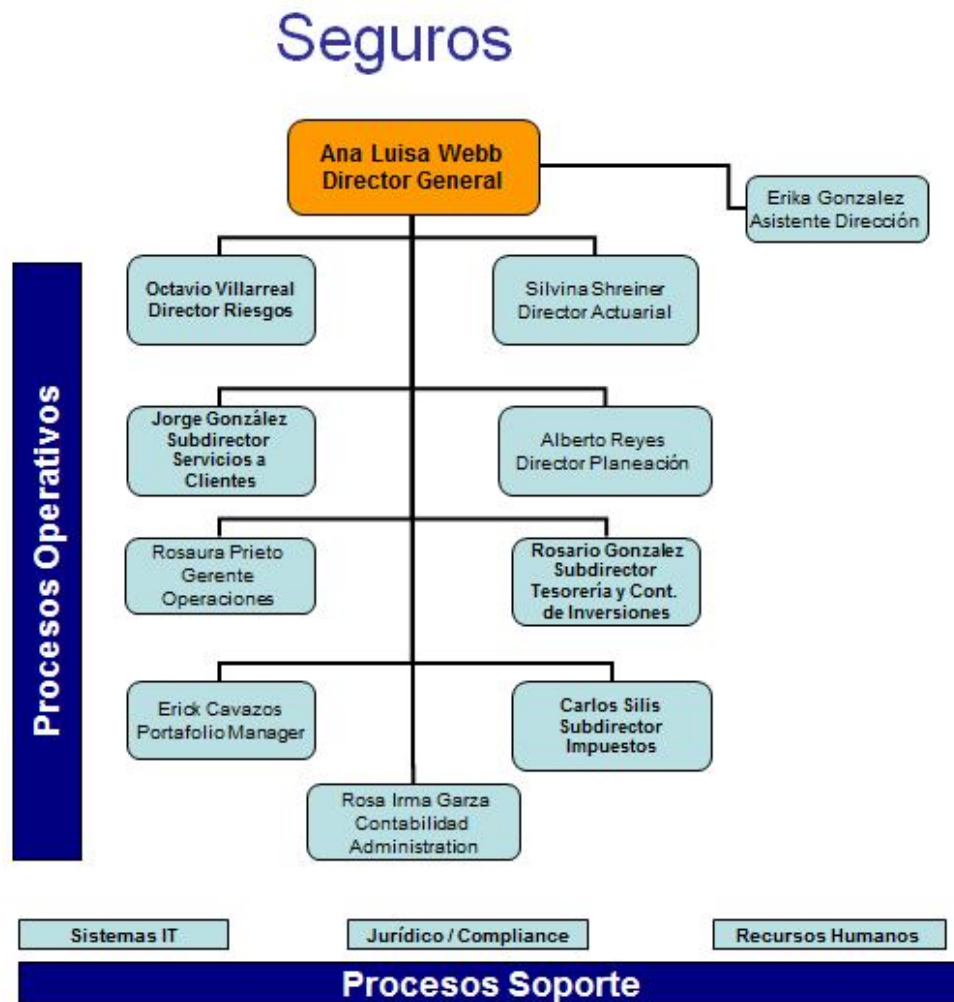

**Apartado II**

Fracción VI. Compensaciones y prestaciones pagadas en 2014 a integrantes del Consejo de Administración y principales funcionarios.

Nada que revelar.

Fracción VII. Descripción del tipo de compensaciones y prestaciones referidas en la fracción anterior.

Nada que revelar.

Fracción VIII. Nexos patrimoniales

Nada que revelar.

## Apartado II

## Nota de revelación No. 3 “Información Estadística y Desempeño Técnico”

## Disposición 14.3.5, Información Estadística.

Fracción I

Anexo II

	Número de Pólizas	Certificados / Incisos / Asegurados	Prima Emitida 6101-6103-6105-6107-6109 menos 5112
<b>Vida</b>			
Ejercicio anterior (4)	8,751	10,688	698,806
Ejercicio anterior (3)	8,180	10,059	584,915
Ejercicio anterior (2)	7,914	9,728	490,462
Ejercicio anterior (1)	7,355	9,094	407,834
Ultimo ejercicio	7,426	9,108	493,949
<b>Vida Individual</b>			
Ejercicio anterior (4)	8,626	8,626	698,806
Ejercicio anterior (3)	8,055	8,055	584,915
Ejercicio anterior (2)	7,790	7,790	490,462
Ejercicio anterior (1)	7,235	7,235	407,834
Ultimo ejercicio	7,306	7,306	493,949
<b>Vida Grupo y Colectivo</b>			
Ejercicio anterior (4)	125	2,062	-
Ejercicio anterior (3)	125	2,004	-
Ejercicio anterior (2)	124	1,938	-
Ejercicio anterior (1)	120	1,859	-
Ultimo ejercicio	120	1,802	-
<b>Accidentes y Enfermedades</b>			
Ejercicio anterior (4)	266	266	-
Ejercicio anterior (3)	258	258	-
Ejercicio anterior (2)	240	240	-
Ejercicio anterior (1)	235	235	-
Ultimo ejercicio	225	225	-
<b>Accidentes Personales</b>			
Ejercicio anterior (4)	266	266	-
Ejercicio anterior (3)	258	258	-
Ejercicio anterior (2)	240	240	-
Ejercicio anterior (1)	235	235	-
Ultimo ejercicio	225	225	-

## Apartado II

## Fracción II

Respecto al Costo Promedio de Siniestralidad (Severidad) de la operación de Vida Individual, se observa un decremento en relación a 2010 debido a que la cartera se encuentra en Run off, y la actividad reportada en siniestralidad fue baja.

En lo que respecta a los Seguros Colectivos, se observa una ligera disminución del Costo Promedio de Siniestralidad. Esta cartera también se encuentra en Run off y por los años que siguen, se espera mantengan su razonable baja de costos y de número de Siniestros.

## Anexo III

Costo Promedio de Siniestralidad (Severidad) *					
Operación y ramo	Ultimo ejercicio	Ejercicio anterior (1)	Ejercicio anterior (2)	Ejercicio anterior (3)	Ejercicio anterior (4)
<b>Vida**</b>	35,349	24,184	6,375	40,288	130,528
Vida Individual	21,122	- 2,570	- 15,676	32,786	159,017
Vida Grupo y Colectivo	64,641	69,516	65,177	65,844	61,678
<b>Accidentes y Enfermedades</b>	-	-	-	-	-
Accidentes Personales	-	-	-	-	-

## Fracción III

La frecuencia de Siniestros tanto en Vida Individual como en Colectivos, ha incrementado ya que la cartera no ha crecido y la reclamación de siniestros incrementó en número durante 2014, se observa una frecuencia de siniestralidad mayor.

## Anexo IV

Frecuencia de Siniestros (%) *					
	Ultimo ejercicio	Ejercicio anterior (1)	Ejercicio anterior (2)	Ejercicio anterior (3)	Ejercicio anterior (4)
<b>Vida*</b>	1.14%	1.07%	1.13%	1.40%	1.15%
Vida Individual	0.96%	0.84%	1.03%	1.35%	1.01%
Vida Grupo y Colectivo	1.89%	1.94%	1.55%	1.60%	1.75%
<b>Accidentes y Enfermedades</b>	0.00%	0.00%	0.00%	0.00%	0.00%
Accidentes Personales	0.00%	0.00%	0.00%	0.00%	0.00%



## Apartado II

**Disposición 14.3.6**, suficiencia de la prima por operación y ramo.

## Fracción I

En el caso de Vida Individual, debido a que se ha dejado de vender y al tipo de cartera (Productos Flexibles y Beneficios Adicionales a la Seguridad Social (BAPS), de tipo temporarios, Dótales y de acumulación – retiro) el índice de costo medio de Siniestralidad se ha visto disminuido. Esta disminución, se explica mejor, por el hecho de que no hay venta de BAPS en 2007 y a los vencimientos de estos productos. En el caso de Vida Grupo y Colectivo, solamente se tiene la renta Vitalicia de Serfín.

En el caso de Accidentes y Enfermedades, la cartera es inmaterial. Por lo que no es prudente establecer una conclusión.

## Anexo V

Índice de Costo Medio de Siniestralidad*			
Operaciones/Ramos	Último ejercicio	Ejercicio anterior (1)	Ejercicio anterior (2)
<b>Vida</b>	- 12.14	13.10	11.31
Vida Individual	- 1.64	- 0.62	0.50
Vida Grupo y Colectivo	- 13.87	12.21	10.50
<b>Accidentes y Enfermedades</b>	-	-	-
Accidentes Personales	-	-	-
<b>Operación Total</b>	- 12.14	13.10	11.30

## Fracción II

Para todos los Ramos es importante destacar como los costos de adquisición se están estabilizando. El ramo relevante en este caso es Vida Individual con sus BAPS, en los cuales dada la naturaleza del negocio, el costo de adquisición está relacionado con cuestiones operativas menores y de carácter estándar.

## Anexo VI

## Apartado II

Indice de Costo Medio de Adquisición*			
Operaciones/Ramos	Ultimo ejercicio	Ejercicio anterior (1)	Ejercicio anterior (2)
<b>Vida</b>	0.58	0.75	0.36
Vida Individual	0.58	0.75	0.36
Vida Grupo y Colectivo	-	-	-
<b>Accidentes y Enfermedades</b>	-	-	-
Accidentes Personales	-	-	-
<b>Operación Total</b>	0.58	0.75	0.36

## Fracción III

El costo medio de la Operación tuvo un ligero incremento en 2013 debido fundamentalmente a la concreción de algunas eficiencias en la operación de la cartera en su mayoría en Run off. El caso de Accidentes y Enfermedades, muestra una idéntica tendencia, acentuada por el hecho de tener primas únicas y de no operar este seguro.

## Anexo VII

Indice de Costo Medio de Operación*			
Operaciones/Ramos	Ultimo ejercicio	Ejercicio anterior (1)	Ejercicio anterior (2)
<b>Vida</b>	58.69	60.80	36.05
Vida Individual	4.56	5.00	3.26
Vida Grupo y Colectivo	-	-	-
<b>Accidentes y Enfermedades</b>	-	-	-
Accidentes Personales	-	-	-
<b>Operación Total</b>	58.69	60.80	38.60

## Fracción IV

En forma combinada, la adquisición y la operación, no nos agregan conclusiones distintas

Indice Combinado*			
Operaciones/Ramos	Ultimo ejercicio	Ejercicio anterior (1)	Ejercicio anterior (2)
<b>Vida</b>	47.13	74.65	47.72
Vida Individual	3.50	5.12	4.13
Vida Grupo y Colectivo	- 13.87	-	-
<b>Accidentes y Enfermedades</b>	-	-	-
Accidentes Personales	-	-	-
<b>Operación Total</b>	47.13	74.65	50.27

## Apartado II

## Nota de revelación No. 4 “Inversiones”

**Disposición 14.3.7**, información del portafolio de inversiones al 31 de diciembre de 2014 y 2013.

	Inversiones en Valores							
	Valor de Cotización				Costo de Adquisición			
	Ejercicio Actual		Ejercicio Anterior		Ejercicio Actual		Ejercicio Anterior	
	Monto*	% Participación con relación al total	Monto*	% Participación con relación al total	Monto*	% Participación con relación al total	Monto*	% Participación con relación al total
<b>Moneda Nacional</b>								
Gubernamentales	\$ 53,092,815	3.96%	\$ 35,695,699	2.88%	\$ 53,092,815	5.93%	\$ 35,695,699	3.69%
Privados de tasa conocida	-	0.00%	-	0.00%	-	0.00%	-	0.00%
Privados de renta variable	367,729	0.03%	458,877	0.04%	141,639	0.02%	161,674	0.02%
Extranjeros de tasa conocida	-	0.00%	-	0.00%	-	0.00%	-	0.00%
Extranjeros de renta variable	-	0.00%	-	0.00%	-	0.00%	-	0.00%
Productos derivados	-	0.00%	-	0.00%	-	0.00%	-	0.00%
<b>Moneda Extranjera</b>								
Gubernamentales	2,528,259	0.19%	2,339,278	0.19%	2,336,615	0.26%	2,698,248	0.28%
Privados de tasa conocida	-	0.00%	-	0.00%	-	0.00%	-	0.00%
Privados de renta variable	-	0.00%	-	0.00%	-	0.00%	-	0.00%
Extranjeros de tasa conocida	-	0.00%	-	0.00%	-	0.00%	-	0.00%
Extranjeros de renta variable	-	0.00%	-	0.00%	-	0.00%	-	0.00%
Productos derivados	-	0.00%	-	0.00%	-	0.00%	-	0.00%
<b>Moneda Indizada</b>								
Gubernamentales	1,036,392,520	77.32%	957,501,915	77.16%	651,440,587	72.76%	736,531,773	76.06%
Privados de tasa conocida	248,094,185	18.51%	245,162,894	19.75%	188,457,852	21.05%	193,147,420	19.95%
Privados de renta variable	-	0.00%	-	0.00%	-	0.00%	-	0.00%
Extranjeros de tasa conocida	-	0.00%	-	0.00%	-	0.00%	-	0.00%
Extranjeros de renta variable	-	0.00%	-	0.00%	-	0.00%	-	0.00%
Productos derivados	-	0.00%	-	0.00%	-	0.00%	-	0.00%

\*Los montos son en moneda nacional. Para productos derivados el monto es igual a primas pagadas de títulos opcionales y/o w arrants y contratos de opción, y aportaciones de futuros.

## Anexo IX

**Disposición 14.3.8**, detalle individual de los montos correspondientes a cualquier tipo de inversión que represente el 5% o más del valor del portafolio total de inversiones de la institución, así como las inversiones que mantengan con partes relacionadas con las que existen vínculos patrimoniales o de responsabilidad.

## Apartado II

## Anexo X

2014

Inversiones que representan el 5% o más del portafolio total de inversiones						
Nombre completo del emisor	Nombre completo del tipo de valor	Fecha de Adquisición	Fecha de Vencimiento	A	B	A/Total**
				Costo Adquisición*	Valor de Cotización*	%
Banco Nacional de Obras y Servicios Públicos,	FBANOBRA	3 mar 2006	12 feb 2021	49,999,723.01	71,620,611.88	5.58%
Banco Nacional de Obras y Servicios Públicos, S.N.C	2UCBIC003	31 ene 2002	28 ene 2021	20,008,982.91	36,019,091.70	2.23%
		31 ene 2002		5,988,856.40	10,794,653.32	0.67%
		31 ene 2002		12,901,313.91	23,328,558.82	1.44%
		31 ene 2002		17,939,088.01	32,629,527.66	2.00%
		31 ene 2002		19,893,935.89	35,926,891.51	2.22%
		31 ene 2002		30,055,260.56	54,597,843.31	3.36%
		31 ene 2002		38,416,830.64	69,712,629.34	4.29%
		31 ene 2002		311,183.09	563,409.57	0.03%
		31 ene 2002		8,944,214.44	16,121,557.69	1.00%
		31 ene 2002		442,728.66	801,578.14	0.05%
		31 ene 2002		2,171,209.29	3,931,062.01	0.24%
		31 ene 2002		3,156,127.33	5,688,782.28	0.35%
		31 ene 2002		1,873,656.50	3,377,184.37	0.21%
						18.10%
Banco Nacional de Obras y Servicios Públicos, S.N.C	2UCBIC009	6 may 2004	24 nov 2033	4,874,293.70	7,993,771.38	0.54%
		8 jul 2004		11,356,172.83	18,675,866.68	1.27%
		8 jul 2004		11,010,994.68	18,098,130.41	1.23%
		13 ene 2005		4,796,428.39	7,491,791.92	0.54%
		13 ene 2005		5,062,781.87	7,912,515.94	0.57%
		13 ene 2005		1,682,330.85	2,630,840.93	0.19%
		13 ene 2005		10,035,156.92	15,710,419.80	1.12%
		3 feb 2005		8,369,716.66	13,106,164.16	0.93%
		3 feb 2005		9,733,741.20	15,251,269.17	1.09%
		10 feb 2005		9,941,119.39	15,555,996.06	1.11%
		17 feb 2005		9,939,050.70	15,559,821.62	1.11%
		25 feb 2005		36,704,965.23	57,471,826.15	4.10%
		3 mar 2005		5,568,677.38	8,714,463.89	0.62%
		3 mar 2005		5,549,770.86	8,690,394.42	0.62%
		3 nov 2005		5,268,670.55	7,970,526.36	0.59%
		8 jul 2004		11,321,817.68	18,629,681.40	1.26%
		3 jun 2004		9,570,216.95	15,664,165.89	1.07%
		13 ene 2005		3,364,661.71	5,261,681.81	0.38%
						18.33%
Gobierno Federal	SPUDIBONO	1 oct 2009	22 nov 2035	10,007,928.11	20,796,666.11	1.12%
		23 oct 2009		115,044,528.49	218,231,192.70	12.85%
		23 oct 2009		92,367.69	126,996.99	0.01%
		23 oct 2009		2,622,755.27	5,048,332.26	0.29%
		29 jun 2012		3,658,435.89	4,001,825.01	0.41%
		25 may 2012		11,413,886.68	11,413,886.68	1.27%
						15.95%
El Estado Libre y Soberano de Veracruz de Ingancio de la Llave	39051VRZCB06U	30 nov 2006	31 jul 2036	7,509,904.51	10,518,657.07	0.84%
		30 nov 2006		57,744,530.90	80,879,179.82	6.45%
		30 nov 2006		12,609,914.29	17,661,924.16	1.41%
		30 nov 2006		5,395,546.48	7,557,207.02	0.60%
						9.30%
<b>Total Portafolio**</b>				<b>\$ 895,469,507.54</b>	<b>\$ 1,340,475,507.15</b>	

\*En moneda nacional

\*\*Monto total de las inversiones de la institución

## Apartado II

**Nota de revelación No. 5 “Deudor por prima”**

**Disposición 14.3.12**, composición del deudor por prima.

Anexo XI

Deudor por Prima									
Operación / Ramo	Monto*			% del Activo			Monto* (Mayor a 30 días)		
	Moneda Nacional	Moneda Extranjera	Moneda Indizada	Moneda Nacional	Moneda Extranjera	Moneda Indizada	Moneda Nacional	Moneda Extranjera	Moneda Indizada
<b>Accidentes y Enfermedades</b>									
Vida	5,434			0.00%					
<b>Pensiones</b>									
<b>Daños</b>									
Responsabilidad Civil									
Marítimo y Transportes									
Incendio									
Terremoto y otros riesgos catastróficos									
Agrícola									
Automóviles									
Crédito									
Diversos									
<b>Total</b>	5,434			0.00%					
*Los montos a reflejar corresponden a los saldos que reflejan las cuentas del rubro Deudores por primas									

**Disposición 14.3.13**, la Institución no mantiene saldos con otro tipo de deudores que representen más del 5% del activo.

**Nota de revelación No. 6 “Reservas Técnicas”**

**Disposición 14.3.14**, Índice de suficiencia de las reservas de riesgos en curso. Para las operaciones que sostiene la Institución, los ramos en los que se focaliza el anexo XII, el índice de Suficiencia de las Reservas de riesgos en curso, de la forma en que se solicita su cálculo carece de sentido, ya que la prima no devengada, es 0. Esto es debido a que los planes a los que refiere dicho anexo son a prima única por lo que no hay valor de prima no devengada.

Por este motivo no se incluye el anexo XII, nota décima cuarta: “Índice de suficiencia de las reservas de riesgos en curso”.

## Apartado II

**Disposición 14.3.15**, se refiere a los saldos de las reservas técnicas especiales.

Derivado del oficio DEN/2648-2007 con fecha 27 de septiembre de 2007, emitido por la Comisión Nacional para la Protección y Defensa de los Usuarios de Servicios Financieros (CONDUSEF) durante el mes de Noviembre del mismo año, la Institución constituyó e invirtió la reserva técnica para obligaciones pendientes de cumplir por la cantidad de \$60,000, la cual corresponde a la suma asegurada de una póliza de seguros de grupo establecida en tal oficio.

**Disposición 14.3.16**, Resultado del triangulo de desarrollos de siniestros

La Institución tiene productos para los cuales las reclamaciones de siniestros están previstas para ser liquidados en un plazo de 30 días luego de la presentación de las pruebas. En este sentido, la Institución no cuenta con planes que prevean reclamaciones de siniestros liquidados en un plazo superior a un año de la ocurrencia del siniestro.

Asimismo, dado que los siniestros se liquidan en plazos inferiores a un año, no agrega valor el desarrollo de los triángulos.

Por este motivo no se incluye el anexo XIII, nota décima sexta: “Datos Históricos sobre los resultados del triángulo de desarrollo de siniestros por operación y ramo”

Datos históricos sobre los resultados del triángulo de desarrollo de siniestros por Operación y Ramo.					
Provisiones y pagos por siniestros	Año en que ocurrió el siniestro				
	Ejercicio Anterior (Año t-4)	Ejercicio Anterior (Año t-3)	Ejercicio Anterior (Año t-2)	Ejercicio Anterior (Año t-1)	Ejercicio Actual (Año t)
En el mismo año	<b>F1</b>	<b>D1</b>	<b>C1</b>	<b>B1</b>	<b>A1</b>
Un año después	<b>D2</b>	<b>C2</b>	<b>B2</b>	<b>A2</b>	
Dos años después	<b>C3</b>	<b>B3</b>	<b>A3</b>		
Tres años después	<b>B4</b>	<b>A4</b>			
Cuatro años después	<b>A5</b>				
Estimación de Siniestros Totales					
Siniestros Pagados					
Provisiones por Siniestros					
Prima devengada					
La Estimación de Siniestros Totales se refiere a siniestros pagados más provisiones por siniestros.					

## Apartado II

**Nota de revelación No. 8 “Reaseguro y Reaseguro Financiero”**

**Disposición 14.3.20**, objetivos, políticas y prácticas adoptadas por el Consejo de Administración para retener, transferir y mitigar los riesgos de seguros asumidos.

I. Objetivos, políticas y prácticas adoptadas por el consejo de administración en materia de reaseguro:

El Objetivo es tener como tope máximo de siniestro \$350,000, el excedente de este es diversificar el riesgo con compañías reaseguradoras.

Solo se opera el ramo de vida cediendo parte del riesgo en un contrato no proporcional con la compañía reaseguradora. La compañía no ha vendido nuevos contratos de seguro durante el año 2014.

II. Mecanismos para reducir riesgos en las operaciones de reaseguro.

Se cuenta con un manual y políticas de procedimientos.

Al momento el contrato no proporcional es de renovación automática, lo que evita licitar y /o suscribir todos los años. El tope máximo de siniestro a cargo de la Compañía es \$350,000.

III. Reaseguradores

Anexo XIV

Número	Nombre del reasegurador	Registro en el RGRE*	Calificación de Fortaleza Financiera	% cedido del total**	% de colocaciones no proporcionales del total***
1	RGA REINSURANCE COMPANY	RGRE-376-94-316539	A+	100%	100%
2	MAPFRE EMPRESAS, COMPAÑÍA DE SEGUROS Y REASEGURO, S.A. DE C.V. *	RGRE-294-87-303690	A+		
<b>Total</b>				<b>100%</b>	<b>100%</b>
*100% SOBRE CONTRATO XL CATASTROFICO DE VIDA					

## Apartado II

## IV. Intermediarios de Reaseguro

## ANEXO XV

		Monto
Prima Cedida más Costo de Reaseguro No Proporcional Total		
Prima Cedida más Costo Pagado No Proporcional colocado en directo		
Prima Cedida más Costo Pagado No Proporcional colocado con intermediario		
Número	Nombre de Intermediario de Reaseguro	% Participación*
1	COOPER GAY MARTINEZ DEL RIO Y ASOCIADOS INTERMEDIARIO DE REASEGURO, S.A. DE C.V.	100%
	<b>Total</b>	100%

**Disposición 14.3.21**, otras declaraciones de las operaciones de reaseguro.

Fracción I. No existen contratos de reaseguro que pudieran, bajo ciertas circunstancias o supuestos, reducir, limitar, mitigar o afectar de alguna manera cualquier pérdida real o potencial para las partes bajo el contrato de reaseguro;

Fracción II. Esta Institución no tiene contratos de reaseguro, verbales o escritos, que no hubieran sido reportados a la autoridad.

Fracción III. Para cada contrato de reaseguro firmado, la Institución cuenta con un archivo que documenta la transacción en términos técnicos, legales, económicos y contables, incluyendo la medición de la transferencia de riesgo.

Dichos documentos, están debidamente integrados y registrados en los archivos de la Institución, conforme a las bases y registros contables que la misma Autoridad ha emitido.

**Disposición 14.3.22**, integración del saldo de reaseguradores.

## Anexo XVI

Antigüedad	Nombre del reasegurador	Saldo de cuentas por cobrar *	% Saldo/Total	Saldo de cuentas por pagar*	% Saldo/Total
Menor a 1 año	RG A REINSURANCE COMPANY	\$ -	100%	\$ 45,953	100%
Mayor a 1 año y menor a 2 años	NADA QUE REVELAR				
Mayor a 2 años y menor a 3 años	NADA QUE REVELAR				
Mayor a 3 años	NADA QUE REVELAR				
<b>Total</b>		\$ -	100%	\$ 45,953	100%



## Apartado II

**Nota de revelación No. 9 “Margen de Solvencia”**

**Disposición 14.3.24**, información sobre el requerimiento de capital al cierre del ejercicio.

## Anexo XVII

Suficiencia de Capital			
Concepto	Monto		
	Ejercicio Actual	Ejercicio Anterior (1)	Ejercicio Anterior (2)
I.- Suma Requerimiento Bruto de Solvencia	\$ 53,128,450	\$ 54,101,804	\$ 53,151,109
II.- Suma Deducciones	\$ -	\$ -	\$ -
III.- Capital Mínimo de Garantía (CMG) = I - II	\$ 53,128,450	\$ 54,101,804	\$ 53,151,109
IV.- Activos Computables al CMG	\$ 217,108,626	\$ 113,810,921	\$ 158,801,990
V.- Margen de solvencia (Faltante en Cobertura) = IV - III	\$ 163,980,176	\$ 59,709,117	\$ 105,650,881

**Nota de revelación No. 10 “Cobertura de Requerimientos Estatutarios”**

**Disposición 14.3.25**, información respecto de la forma en que las inversiones cubrieron los requerimientos estatutarios de reservas técnicas (incluyendo el de liquidez), capital mínimo de garantía y capital mínimo pagado, al cierre del ejercicio en reporte y de los dos ejercicios anteriores.

## Anexo XVIII

Cobertura de requerimientos estatutarios						
Requerimiento Estatutario	Indice de Cobertura			Sobrante (Faltante)		
	Ejercicio Actual	Ejercicio Anterior (1)	Ejercicio Anterior (2)	Ejercicio Actual	Ejercicio Anterior (1)	Ejercicio Anterior (2)
Reservas técnicas <sup>1</sup>	1.14	1.05	1.08	178,219,310	57,938,317	95,926,488
Capital mínimo de garantía <sup>2</sup>	4.09	2.10	2.99	163,980,176	59,709,117	105,650,881
Capital mínimo pagado <sup>3</sup>	3.69	3.45	3.47	116,102,392	101,719,732	98,851,600

<sup>1</sup> Inversiones que respaldan las reservas técnicas / reservas técnicas

<sup>2</sup> Inversiones que respaldan el capital mínimo de garantía más el excedente de inversiones que respaldan las reservas técnicas / requerimiento de capital mínimo de garantía.

<sup>3</sup> Los recursos de capital de la institución computables de acuerdo a la regulación / Requerimiento de capital mínimo pagado para cada operación y/o ramo para los que esté autorizada la institución.

Los datos presentados en este cuadro pueden diferir con los datos a conocer por la Comisión Nacional de Seguros y Fianzas, de manera posterior a la revisión que esa Comisión realiza de los mismos.

## Apartado II

**Nota de revelación No. 12 “Administración de Riesgos”****Disposición 14.3.27**, Identificación y descripción de riesgos.

Fracción I. La manera en que, de forma general, los riesgos derivados de las obligaciones contraídas por la institución son monitoreados y controlados.

La Institución observa en todo momento las Disposiciones 8.6.17 y 8.6.18 de la Circular única de Seguros de la CNSF.

La Institución trabaja en base a una metodología denominada "Project Management" que permite el monitoreo y seguimiento de los planes de las actividades. A su vez, la Compañía cuenta con un Plan de Continuidad en el Negocio (BCP), bajo la circunstancia de "Disaster Recovery Plan".

La Dirección Jurídica y de Compliance, a través del Contralor Normativo, cuenta con una metodología de seguimiento y difusión de la regulación y el cumplimiento de la misma, así como también el monitoreo de los planes de Autocorrección. El área Jurídica y de Compliance actúa también a través del Consejo de Administración y los funcionarios de primer, segundo y tercer nivel revisando la documentación contractual y participando en el proceso de detección de riesgos de litigios relacionados con las pólizas de seguros y otros riesgos, como son los laborales.

Fracción II. Los objetivos y políticas de suscripción de riesgos.

La Institución no se encuentra suscribiendo nuevos planes.

En el caso de los Beneficios Adicionales a la Seguridad Social, no cuentan con un mecanismo de suscripción por definición del negocio.

Fracción III. Las técnicas empleadas para analizar y monitorear la mortalidad, supervivencia, morbilidad, severidad y frecuencia.

Sobre bases mensuales se presentan cuadros, sobre todo de los riesgos más altos (Renta Vitalicia Privada) de la conducta real de la sobrevivencia y la esperada por las tablas de Mortalidad con la que se evalúa la Reserva y una Tabla alternativa. Dado el número de asegurados, es común ver en los lapsos cortos volatilidad en dichas conductas, que se estabiliza cuando los períodos de observación se acumulan (o se observan períodos largos).

## Apartado II

En el caso de la Renta Privada, se han establecido mecanismos de control de prueba de Sobrevivencia

Fracción IV. El proceso de administración de siniestros.

Dada la actividad actual de la Compañía, este proceso es muy esporádico. Si bien hay un mecanismo establecido, en caso de dudas o dificultades el Departamento de Operaciones, junto al jurídico, acuden a una Opinión Externa.

Fracción V. Las políticas de suscripción para garantizar una adecuada clasificación de riesgos y tarificación para cada asegurado.

La Institución no se encuentra vendiendo negocios, por lo que no hay en la actualidad activa, una política de suscripción y tarificación.

Fracción VI. Las políticas y técnicas establecidas para el control de los riesgos derivados del manejo de las inversiones.

La institución cuenta con un Comité de Inversiones que se asegura que la inversión de sus reservas y su capital se haga de acuerdo con las Reglas establecidas por la CNSF. Asimismo existe un Comité de Riesgos que vigila, analiza, controla e informa sobre los riesgos a los que se encuentra expuesta la institución en el manejo de las inversiones.

Fracción VII. Los controles implantados respecto del incremento de los gastos.

Existe un estricto control de los gastos basado en la comparación de las proyecciones contra los resultados reales. Anualmente la compañía genera proyecciones de Gastos, Ingresos, Reservas y otros indicadores clave del negocio, mismas que son revisadas trimestralmente para realizar los ajustes derivados de cambios en el entorno financiero y mantenerlas lo más apegadas a realidad posible. Cada mes se controlan los gastos respecto a las proyecciones establecidas, de tal forma que sea posible identificar y explicar cualquier desviación generada. Este proceso permite el establecimiento de planes de adecuación del gasto.

**Disposición 14.3.28**, medición y administración de riesgos.

La institución ha establecido las políticas y procedimientos necesarios para establecer un ambiente de administración y control de riesgos en la Institución. Para ello, se han delimitado las funciones y responsabilidades del Comité de Riesgos y de los diferentes puestos y áreas para asegurar un ambiente de control interno adecuado que facilite la correcta aplicación de los objetivos de la administración de riesgos.

## Apartado II

El Comité de Riesgos tiene como objetivo principal la administración de los riesgos a los que se encuentra expuesta la Institución, sean estos cuantificables o no y vigila que la realización de las operaciones se ajusten a las políticas y procedimientos establecidos en el Manual de Políticas y Procedimientos de para la Administración Integral de Riesgos de la Institución, así como a los límites a la exposición al riesgo aprobados por el Consejo de Administración.

Asimismo existe un Área para la Administración Integral de Riesgos, que tiene como principal función identificar, medir, monitorear e informar los riesgos cuantificables que enfrenta la Institución en sus operaciones. Esta Área es independiente de las áreas de operación de la entidad, con el fin de evitar conflictos de intereses y asegurar que exista una adecuada segregación de responsabilidades. El Área vigila que la administración de riesgos sea integral y considera los siguientes riesgos a los que la Institución está expuesta:

Fracción I. Riesgo de Crédito.

El Comité de Riesgos ha aprobado metodologías para identificar, medir, monitorear, limitar, controlar e informar sobre la exposición al riesgo de crédito, así como los modelos, parámetros y escenarios que habrán de utilizarse para llevar a cabo la medición y control de este riesgo. El Área para la Administración Integral de Riesgos administra un sistema de registro histórico, en donde se lleva un control de la situación actual de las contrapartes, su proyección, y la historia del desempeño crediticio de las emisoras. Adicionalmente realiza informes mensuales de los resultados del análisis de la exposición al riesgo de crédito de la Institución, mismo que es evaluado por el Comité de Riesgos.

Dentro de las metodologías que utiliza la Institución está el cálculo del valor en riesgo de crédito, mismo que se define como la pérdida máxima de un portafolio de inversión en el caso de que se reduzca la calidad crediticia o se observe un quebranto de los emisores de los títulos que están en el portafolio de inversión, dado un nivel de confianza y un horizonte de inversión. Adicionalmente se realizan análisis de la solvencia de las Emisoras, para lo cual el Área para la Administración Integral de Riesgos considera los siguientes aspectos: Información general de la Emisora, Análisis Cualitativo, Análisis Cuantitativo y Análisis Macroeconómico.

Fracción II. Riesgo de Mercado.

El Comité de Riesgos ha aprobado metodologías para identificar, medir, monitorear, limitar, controlar e informar sobre la exposición al riesgo de mercado, así como los modelos, parámetros y escenarios que habrán de utilizarse para llevar a cabo la medición y control de este riesgo. El Área para la Administración Integral de Riesgos evalúa y da seguimiento continuo a todas las posiciones expuestas al riesgo de mercado, utilizando las metodologías y modelos

## Apartado II

previamente autorizados. La medición de la exposición a los factores de riesgos del portafolio se realiza en forma periódica, analizando los resultados de la exposición al riesgo de mercado de la Institución mediante una metodología de Valor en Riesgo basada en simulaciones Monte Carlo con un nivel de confianza del 95%, los resultados del análisis bajo condiciones extremas, así como otros análisis de sensibilidad realizados al portafolio de inversiones.

## Fracción III. Riesgo de Liquidez.

El Comité de Riesgos se asegura que las operaciones realizadas se ajusten a los límites, políticas y procedimientos establecidos para la administración del riesgo de liquidez, para lo cual ha establecido metodologías y modelos que permiten su control. Estos tienen la capacidad de medir los efectos de exposición al riesgo de liquidez tanto de factores endógenos, como exógenos. Para los factores exógenos, estos modelos son capaces de cuantificar la pérdida potencial derivada de la venta anticipada o forzosa de activos a descuentos inusuales para hacer frente a las obligaciones contraídas por la Institución. Para los factores endógenos, se han seleccionado metodologías basadas en estimaciones de las necesidades de flujo de efectivo de la Institución.

## Fracción IV. Riesgo Operativo.

La Institución mantiene actualizados todos los manuales en los que se especifican las políticas y procedimientos que se tienen implantados para llevar a cabo las operaciones de la entidad en forma efectiva, así como de los que permiten un adecuado control de los distintos tipos de riesgos. Las operaciones de inversión que se llevan a cabo en la Institución deben estar explícita y completamente autorizadas en todos sus términos dentro del marco operativo de la entidad. Adicionalmente existe una completa separación de funciones con el fin de evitar que una misma área o persona esté realizando funciones simultáneas que aumenten la probabilidad de error o fraude.

## Fracción V. Riesgo Legal.

La Institución cuenta con los controles necesarios para evitar pérdidas por el posible incumplimiento de las disposiciones legales y administrativas aplicables. Existen procedimientos que aseguran que todas las operaciones de inversión concertadas se encuentran amparadas por un contrato suscrito y que están debidamente documentadas, confirmadas y registradas. Asimismo se evalúan los derechos y obligaciones que surjan como consecuencia de la celebración de cualquier operación según el régimen legal correspondiente. El departamento jurídico de la Institución revisa, aprueba, y en su caso, pide modificaciones a las cláusulas que se incluyan en los contratos o convenios que realice la Institución, y al celebrar cualquier operación, verifica que la documentación firmada cumpla

## Apartado II

con todos los requisitos legales y que la operación realizada por la entidad esté apegada a derecho.

**Disposición 14.3.29**, se refiere a las concentraciones o cúmulos de riesgo, describiendo lo mencionado en las fracciones I, II y III que se refieren a las concentraciones geográficas del riesgo asegurado, sectorial del riesgo asegurado y de riesgos de naturaleza catastrófica.

Para la Institución no son relevantes este tipo de concentraciones.

La mayor concentración que cabe aclararse es la de la Reserva de la Renta Vitalicia Privada Serfin. Este Plan ocupa el 92% de las Reservas de Riesgos en Curso que tiene la Compañía. El riesgo a cubrir en este caso es Sobrevivencia y se encuentra sujeto a una corrección basada en un Plan de la SHCP con el fin de sanear el déficit ocasionado por el cambio regulatorio de Tabla y Tasa, tal plan se describe a continuación:

**Déficit por el cambio en las hipótesis del cálculo de la reserva matemática**

En 2005, entraron en vigor modificaciones en la determinación de la reserva de riesgos en curso aplicables a los seguros colectivos de rentas vitalicias. Dichas modificaciones, consistieron básicamente, en el cambio de la tasa de descuento y de las tablas de mortalidad utilizadas; adicionalmente, se estableció un plazo de cinco años a partir del 2005, para cubrir cualquier déficit que resultara de la aplicación de las nuevas reglas.

En relación con los cambios antes descritos, la Institución obtuvo dos autorizaciones para la determinación y el plazo de constitución del déficit resultante, según se describe a continuación:

- La CNSF autorizó la aplicación de una tasa de descuento del 4.5%, en lugar del 3.5%. Como resultado de la aplicación de la tasa mencionada y la nueva tabla de mortalidad (SAT 37 para activos e inválidos), al 31 de diciembre de 2005, se determinó un déficit en la reserva por aproximadamente \$ 265,000.
- En marzo de 2006, la Secretaría de Hacienda y Crédito Público (SHCP), otorgó un plazo de nueve años para subsanar el déficit de \$ 265,000 mediante 10 aportaciones. Durante el año 2014 y 2013, se realizaron aportaciones de capital por \$ 15,200 en ambos ejercicios, a fin de cumplir con lo dispuesto por la SHCP en su autorización. Las aportaciones nominales acumuladas en 2014 y 2013, ascendieron a \$ 186,780 y \$ 164,192, respectivamente; las aportaciones restantes deberán efectuarse anualmente, para cumplir con la tabla siguiente:

## Apartado II

<u>Año</u>	<b>Monto acumulado de las aportaciones (valores históricos) según plan aprobado por SHCP</b>
2014	<b>186,780</b>

El esquema de aportaciones autorizado, prevé la generación de productos financieros de la reserva, a razón del 4.5% anual y un efecto total esperado para el ejercicio 2014 es de \$ 186,780.

La Administración de la Institución, determinó el importe de las aportaciones de capital, proyectando el efecto neto entre las liberaciones de la reserva y los flujos de efectivo remanentes. Al cierre de cada año, se debe realizar una valuación de esta reserva para determinar el valor alcanzado del déficit en cuestión. En caso de que al finalizar el período de constitución (de nueve años) exista déficit, éste deberá ser cubierto en forma inmediata.

El déficit en la reserva, actualizado al 31 de diciembre de 2014 y 2013, asciende a \$ 0 y \$ 31,918, respectivamente.

La autorización de la SHCP, se emitió con base en lo previsto por el artículo 2 de la LGISMS, así como en los artículos 32 y 33, fracción IX de su reglamento interior, asimismo, en relación con el segundo y tercero transitorios del acuerdo, por el que se modifican la primera, sexta, séptima, octava y novena y se derogan la tercera, quinta y décima primera de la reglas de constitución e incremento de las reservas de riesgos en curso de las instituciones y sociedades mutualistas de seguros, publicado el 11 de abril de 2005.

### Otras Notas de Revelación

**Disposición 14.3.33**, Auditor Externo Financiero y Auditor Actuarial.

El auditor externo que dictaminó los Estados Financieros de la Institución al 31 de diciembre de 2014, fue el C.P.C. Bernardo Jesús Meza Osornio, miembro de la sociedad denominada Mancera, S.C., contratada para prestar los servicios de auditoría externa a la Institución.



## Apartado II

El auditor externo actuarial que dictaminó la suficiencia de las reservas técnicas de la Institución al 31 de diciembre de 2014, fue el Actuario Act. Ricardo Ibarra Lara núm. de registro DAS-171-2008.

**Disposición 14.3.35**, Otra información a revelar:

Nada que revelar.

**Notas de contingencias**

**Disposición 14.4.1** En el ejercicio 2014, Principal Seguros, S.A. de C.V., Principal Grupo Financiero no mantuvo acuerdos para el pago de comisiones contingentes con los intermediarios y personas morales que se relacionan en la presente nota. El importe total de los pagos realizados en virtud de dichos acuerdos ascendió a \$0.00, representando el 0.00% de la prima emitida por la institución en el mismo ejercicio.

Se entiende por comisiones contingentes los pagos o compensaciones a personas físicas o morales que participaron en la intermediación o intervinieron en la contratación de los productos de seguros de Principal Seguros, adicionales a las comisiones o compensaciones directas consideradas en el diseño de los productos.

---

Director General  
C.P. Ana Luisa Webb Moreno

---

Auditor Interno  
C.P. Cesar Martínez Pérez

---

Responsable de la información  
C.P. Rosa Irma Garza Galindo

\*\*\*\*\*